朝鮮日報 刊

本紙特刊二十二面

世界週史

第三次廬山會議

南京政府는北中停戰協定成立後에二次에亘하야 廬山에서會議를開催하고 時局에對한對策과 國民政府가取할根本國策에關하야 討議를 거듭한結果 大體로 對日外交方針 聯盟과의技術援助問題 國內建設問題 共軍討伐等 現下國民政府가遂着하고잇는重要問題에對한基本政策은決定하엿스나 細目에드러實現에對한具體的方針은何等決定이업섯든것이다 最近歐米諸洲를巡遊하든中 米國에서 棉麥借款을 成立식히고 歐羅巴諸國을 거처온宋子文의歸國을契機로 六日廬山蔣介石別邸에서 第三次會議를開催하엿다 이會議에參席한人物은 모다國民政府의 中堅으로 蔣介石 宋子文 汪兆銘等 政府首腦를 비롯하야 陳公博 顧孟餘 陳紹寬等各部長과 李石曾 吳稚暉 張繼 張靜江等 國民黨의 元老等 南京政府의全智囊이一堂에 會合하야 六七兩日間討議를거듭하엿다 正式公表가업슴으로 確實한內容을알수업스나 信憑할만한側의 報導에依하면 大體로다음과갓치 決定한模樣이다 (一) 對日政策에잇서汪兆銘 黃郛 蔣介石의親日政策은 宋子文 孫科 孔祥熙等親米派도 北中情勢를 考慮하야 그대로受諾하엿고 (二) 共軍討伐은目下 焦眉의急務라고하야 即時討伐에着手하기로決定하엿고 (三) 棉麥借款五千萬弗은 國內建設事業에使用하기로決定하엿다 特히世人의注目의焦點이되여잇는 對米借款五千萬弗의使途에對하여는國內의物議가자못沸騰한此際 (一) 蔣介石은共區復興費로 一千六百八十萬元을要求하고 (二) 山東省主席韓復渠는 黃何水災救濟金으로 二百萬元을 要求하고 (三) 陝西省主席邵力子는同省의建設費로一千八百萬元을要求하고 (五)浙江省政府는 模範省建設費로 一千八百萬元을要求하고 (六)賑務委員會 委員長許世英은 救濟費로 正確한額數는 알수업스나 相當한金額을要求하야 今日까지表面에나타난要求金額만이 이미一億元에達하엿다 그以外各省省政府도相當한 要求額을提出할것은明確한事實로 其外에現在南京政府가計劃하고잇는 江浙兩模範省建設計劃 實業部의五個年計劃 共軍討代計劃 軍需擴充計劃等에要할 費用을加算하게되면五千萬弗의 借款도滄海一滴에不過할것이다 米棉이아직中國에到達하기도前에 借款에對한爭奪戰이 이와갓치猛烈하니 最緊要한國內建設事業에는果然얼마나配當될는지 그推移가注目된다

『큐바』에再次革命

『큐바』革命은 『마차도』大統領의亡命과前駐米大使 『레쓰페데쓰』의臨時大統領就任으로一時平靜되엿든感이잇드니 지난四日突然現役陸海軍下級士官과兵士가 反亂을이르켜 『하바나』兵營으로부터 陸海軍將校全部를追放하고 此에呼應하는學生官公吏合流하야 現政府가國民의意思를代表하고 잇지안는다는理由로 現政府에對하야辭職을强要하는同時에 新政府를樹立하야 總選擧를施行하기前에 憲法을制定하라고 要求하엿다 政府側은드듸여大勢不利함을 察知하고 辭職을聲約한바 「싼다마리아」大學敎授「라몬그로」氏를 委員長으로한 臨時執行部가 新政府가樹立될때까지 大統領官邸를占據하고 政務를執行하게되엿다 「하바나」에서 勃發한革命은 現政府에對한反感뿐이아니라 反米態度가濃厚한것으로보아 그裏面에는반드시共産黨과의關聯이잇스리라고하야 注目하여오든바 七日「하바나」市內에잇는 中央公園廣場에共産黨員이會合하야 猛烈한示威運動을하야 米帝國主義를 攻擊하고 行하엿다 그宣傳을露骨的으로 何等制止를加하지안는것으로보아 反米的 警備隊는傍觀的態度로 今般큐바革命은 單純한反政府的反米的運動이아니오 큐바島內에잇는 米帝國主義에對한一種의 弱少民族의反抗이라고도推察할수잇다 米國海軍은自國居留民의 生命財産을保護한다는名目으로軍艦四隻을 이미「하바나」로派遣하엿다 비록「루스벨트」大統領은「큐바」에對하야 政治的으로干涉할意思가 업다고聲明하엿스나 事態가擴大될時는 陸戰隊를上陸식힐것은不可避의形勢로米國의對策態度가注目된다

大陸에展開되는 航空競爭繪圖
利權、勢力範圍、國防三重奏
中央西南兩派爭先擴張

【南京發】 中國의航空熱은 國民政府의國防計劃의一部分으로또는中國民間利權及企業運動의一部로 다시列强의對中投資及 勢力範圍擴張의 手段으로 拍車를加하야擴大되다

黨의軍事方面에잇서서는 南京과 西南兩派가 競爭的으로 空軍의 擴張을圖하고잇서 南京의中央軍航空隊는 葛敬恩氏의指揮下에南京과 南昌에各二隊式合計四隊가잇고 따로이蔣介石을校長으로한杭州에 中央直屬의飛行學校가잇는데 今後二個年間에 中央空軍의組織을一隊七機로하야 七隊를一團으로하는 七團의大空軍으로하기로 決定하야米國을向하야一千五百萬弗의 借款이秘密裡에成立되엿다는說이잇고 杭州飛行學校에는米人「쫀넷트」大佐를總顧問으로하고 敎官으로廿一名의 米國人이最近招聘되엿다 廣東側에는 黃光銳를司令으로 瘦狗嶺과 韶關에 四個中隊를 現有하고잇는바여기도 米國人「말리」「게츠레이」「스미드」及「하덴」氏等이顧問으로잇다 昭和十年末까지에는 一大隊를三中隊로하고 一中隊는攻擊機三、戰鬪機三、爆擊機三、偵察機三、合計十二機編成의것을六個大隊와敎導大隊、警備團六團、高射砲團六團의新設計劃을세우고 그中 大隊는完成되고이미廣州虎門要塞에中隊、中山、汕頭、海南에各一中隊式配置되엿다 이新計劃을위한 經費도國防航空公債 比島及「가나다」米國等地의 華僑寄附金과 및一千萬弗의對米秘密借款으로한다는說이잇다

上海、杭州、漢口、廣東、福州의五個所에는航空工廠이 建設되고 飛行場으로는 中國全國으로五十有餘所가잇는데 左記諸處가包含되엿다

天津、北平、濟河鎭、保定、濟南、靑島、海州、徐州、開封、鄭州、河南、太原、西安、蘭州、肅州、吳松、虹橋、江灣、廣德、南京、浦口、安慶、溫州、福州、廈門、梅縣、興寧、汕頭、仙尾、廣東、香港、江門、陽江、三水、梧洲、雷洲、柳洲、佳林、英德、南雄、南昌、九江、武昌、漢口、重慶

英、米、露、獨各國 空路建設을援助

【上海電】 中國空軍의新計劃은空軍擴張과는 相異하야對外關係에依하야 一般航空隊의增設의으로表面攻擊을 바들것이업고實施키 쉬운만큼露骨的으로計劃도 括目할것이잇는데이것 歐米諸國의 援助에依하야그達成을圖코저하는中이오 歐米側에서도이機會를 利用하야器材의販賣、航空權獲得에 努力中으로特히 米國은英國과太平洋航空會社와 國民政府交通部間에成立된 現存의中國航空公司에依하야一層그 努力의擴張을圖하고잇서 今年一月以後로부터上海에서 沿하야海州、靑島、天津經由北平間의航空隊를 開設하고更히八月上旬「마니라」間試驗飛行에成功하는時 將來의「마」中間線은米國汎太平洋會社의委任에 依하야 技術的計劃을樹立하고一方으로航空隊擴張에伴한中國과의機械와 防空兵器借款一千萬弗의擔保로서 海州、鎭海、溫州의三個所에 米國軍飛行根據地設置의契約締結說까지 有力히傳하야一般에 我觀하는中이라한다 이米國의努力에對抗코저英國은獨伊佛各國도 中國에對한飛行機器材賣込 航空權獲得의競爭이熾烈化하야 伊太利는 이미今年度初頭부터 五月末까지에二十三臺를中國에 팔엇고且下猛活動中이며 英國도西南派가廣東、廣西、雲南、貴州、福州福建間에 航空網을開設코저同方面의航空權을 獲得하야爲先廣東、梧州、雲南、百色、興義、貴陽間新航空隊開設에 奔走中이오 露國도現在의 몽고를 바징스크庫倫間의 航空隊를新疆省에延長코저 計劃中으로列國의利權競爭熱이 絶頂에 達하엿다한다

西南航空公司 創立總會 五十萬元資本

【聯合廣東九日發】 西南派將領의計劃中인 西南航空公司는來十五日廣東에서 創立總會를開催하게되엿다 右航空公司는資本金百五十萬圓、廣東、江西、雲南、貴州、福建의西南五省에하야 新航空路를開拓하야郵便物과 旅客의輸送에當케하려한다

日本民間에도 飛行場設置熱
平時는商用、戰時는軍用

【東京發】 航空界의進步와非常時局의刺戟으로 日本에서도一般의航空에對한 理解는航空郵便物과旅客의增加라는 具體的事實로表示되엿다 特히再昨年滿洲事變勃發以來 日本航空隊의異常한活躍은 다시一般의게衝動을주어 航空思想에大影響을주엇다 愛國號又는報國號飛行機의獻納等도잇고 平時에는商業交通上의必要로 一旦有事時에는航空軍의 根據地로서飛行場의設置運動은 各地에猛烈히일어나 日本航空輸送會社定期航空의北日本起點인 **新瀉**의 市設飛行場 村民의奉仕로된 新瀉 **小千谷** 飛行場 山形縣在鄕軍人靑年團의奉仕로된 **尾花澤** 飛行場等 續續完成、되엿는데 富山縣當局의主唱으로縣民理解者의寄付金에依한 富山市外倉垣村에工事中이든

富山縣設飛行場은九月中에完成하야十月八日落成式을擧行하는同時에中旬부터는本年度陸軍大演習의 航空根據地로서발서重要한役割을하게되엿다 香川縣民의努力에依한 **高松** 飛行場도不遠에完成할터이며또 **輕井澤高原** 飛行場도 具體的으로進捗되여가는데일측이完成된 遞信省의 **仙台 靑森 札幌** 三飛行場과朝鮮蔚山、大邱、平壤、新義州飛行場을加하면 航空界의一大躍進으로平時에는商業用으로 極東風雲危急을傳하는今日非常時는 軍事的關係로 此等航空交通網完成은頗히注目된다

九月一日現在米 五百九十萬石
農林省第一次發表

【聯合東京電話】 農林省第一次發表 九月一日米穀現在高는實籾外十七縣의分은左와如함(單位千石)

日本米	五、七一二
朝鮮米	一一〇
臺灣米	九五
外國米	二一
合計	五、九四〇

前年同期에比하면九十二萬六千石이增加되엿다

米國에서는 二大飛行船建造
아크론號대신으로

【電通華盛頓發】 米國海軍의 大飛行船「아크론」號의遭難으로 飛行船의軍事的機能에對하야 一部에서 疑惑을抱懷하게되엇는데 米海軍部에서는「아크론」號의遭難原因及 飛行船에關한 一般的缺陷을 研究한바 「아크론」號와 近日現役으로부터 後退할「로스안젤쓰」號에代身한 二隻의飛行船을建造하려고 目下計劃하는中이다 그리고 二隻中먼저 「로스안젤쓰」號에 代할小型飛行船을建造할計劃인데 海軍航空部에서多年研究한 結果 「아크론」號와「메-콘」號의가티「코-버」를布로 하지안코 金屬으로만드는 便이 다른補强裝置를 輕減하고 突風雨等에對한抵抗力을 增加한다는結論에達하야 海軍航空部長「아네스트·킹」少將은 金屬「코-버」使用을「스완손」海軍長官에게 進言하엿다 右二大飛行船이 完成되면米國은 太平洋空軍의 威容은더욱增進케될터인데 同時에「아크론」號의遭難으로 一時挫折되엿든飛行船의 商業上에利用하려는 計劃이再次民間에서 擡頭하리라고觀測된다

파쇼精神高潮한 國策樹立을進言
◇華府會議對策도言及
荒木氏、高橋藏相과會見

【電通東京電話】 九日荒木陸相이高橋藏相을訪問하고提言한內容은陸相이일즉부터齋藤首相에對하야提言하여오든것과 性質이가튼것으로中心問題는國論統一에關한것인데 그實現의方法으로는

一、皇道精神即日本精神의積極的振興
一、外來思想의全面的徹底排擊
一、朝野全機關의根本的改造
一、國家統制力의擴張

等을擧하얏는데 現內閣이此를容認하면

一、敎育制度의大改革
一、政治及經濟機構의根本的革新
一、外來思想全般의阻止手段强行

等이第一먼저選擇되리라고推察된다

【聯合東京至急電話】 荒木陸相은九日夜高橋藏相과會見하고 來一九三六年에開催할第二次華盛頓會議에 對하야豫想되는一切情勢에對應키爲하야各種國策樹立에關하야陳述하엿는데

陸軍으로서 新情勢에應할對策은前南陸相當時에 決定되엿든後爾來延期되여잇든 軍政改革을斷行하기로되여近日委員을設하야 調査를開始하기로되고 豫算을必要하는部分 明年度(昭和十年)부터 實施하기로되엿다 今回의軍政改革에依한重要改革事項은大體左와如함

一、總兵力數決定 日滿議定書에基하야滿洲國確保의義務를負키로되엿슴으로今後의國際情勢에對應키爲하야 當然兵員을增加하든가 又는此에代하야機械를充實케함
二、日本內地의兵力外地(滿洲朝鮮臺灣)의兵力을決定함
三、裝備充實改善 軍政改革에서決定되는延期되든裝備를充實케할

양이다

루大統領은鬪爭한다(完)
繁榮의回復時까지勞資의休戰을提唱
戰時氣分속에靑鷲飛翔

失業者는減少

現在의深刻한 經濟危機를脫却하는方法으로 勞働時間을短縮하는 代價로서失業者를다시産業陣列에 參加할機會를주는것은勞働者의 利益일뿐만아니라資本家로서도 全體的意味에서는 利益이라는생각은 반다시米國의 獨特한考案은아니오 이미그것은 失業緩和를爲한方法으로서屢次討議되야 今春에는이미正式決議도와 各國政府의適當한實行을 慫慂하고잇는것이다 理論上으로 그것은一擇의國民所得再分配의 方法으로서消費的購買力을 增加함에有用한것은勿論이다 이에加하야賃銀水準을올니고 大規模의土木事業을並行하면 一國內에關한景氣特히米國과如한 國內市場中心의國家에잇서서는 人爲的景氣를어느程度까지 맨드는것은全然不可能한일은 아니다 그러나이케까지에 平凡한眞理를實行하지 못한것은 勇氣와이를實行할만한 大規模의 組織的計劃이 업섯든것이다 即勞働時間의制限과 賃銀의引上은모든種類의産業 모든都市에一齊히行하지안으면 안될것이오 엇더한産業部門이이일을實行하는데압서고 엇던産業部門은뒤떠러지지안다면 後者는不當히利得하고 前者는破滅의危險에陷할것이다 이일을 루즈벨트의勇氣와 大規模의組織的計劃을實行한것이다 各産業別코-드와 自由契約的커럼하면서도 實質的으로는半强制的으로 그것을施케한 理由는여긔에잇는것이다 이러한點에서復興局最高顧問「쫀슨」氏가 今回의産業法典의目的은 不景氣克服이主眼이라고한것은 吟味할만한말이다 이리하야復興局이法典의實施를 九月四日의「勞働日」까지에다고豪言한 그結果는오늘날에와서 그대로다되지는못하얏지마는 그成績이良好한것은事實인모양으로 그것은多年進步主義者가 主張하야實行하지못하든幼年勞働廢止가 新紡코드에施行되고 八月中의全米의就業等이六月에比하야一〇、二퍼센트의增加를示하야去二月以來의 最高率을示하얏스며特히頑强히法典成立에反對한 石油콘체른의 資本家와抗爭하야 勞働相퍼킨스夫人과 릿치버그氏가 協議會에서資本家代表「코드먼」氏를 理論的으로粉碎하야 드듸여石油法典을 成立식힌事實等은特記할만한成功이엿다 그러나靑鷲革命은이러한光明한 一面에反하야또한 數多한困難이 또한잇스니 即資本家側에서는 헨리포드氏를先頭로뚜렷한反動的인트러스트系의學者들과新聞의立場에잇는正統經濟學者들의産業法典反對氣勢가濃厚한것은當然잇슬즉한일이나모처럼勞働者의利益을 置重한이法典에對하야勞働者便에서도 反對의呼聲이이러나서 復興局을일략마에빠드리고잇스니勞働者側의反對의要點은一時間에對한賃金은놀렷스나勞働時間이減少되기때문에所得이減少된것과法典協議會에勞働者側은資本家側만치代表者가 出席되여잇지못하기때문에 恒常不利한立場에잇슴으로 그結果드듸여石炭等勞働者와紺工業勞働者의『스트라익』을誘發하야 復興局과의意圖하는全然反對의結果를 나타내게되엿다 이에不安한政府는即時有名한進步主義者인 뉴욕州選出上院議員「와그나」氏를委員長으로하고 勞働總聯合會長「그린」氏 「콜럼비아」大學의經濟學者「월먼」博士 『스탠다드』石油會社社長『지글』氏等 七人의委員을選出하야勞働爭議調停委員會를組織하야 이事態에善處하려고하고잇는데 이調停機關은 從來에出現하엿든이러한種類의엇더한것보다도 일측이업는强力한것으로歐洲大戰時에 『윌손』大統領이맨드럿든戰時勞働爭議會와同性質의것으로即今回의産業復興運動期間을一種의戰時狀態로보는米政府의意欲의 分이이곳에도 表現된것으로볼수잇다 「繁榮回復까지는 勞資는 休戰하라」 고하는米國政府의 標榜을 어데까지 實現擴充할는지 今後活動은크게注目된다

戰時的氣分으로

엇더든法典成立促進『靑鷲컷트』加盟誘致 經濟戰의論理化를爲하야 『루즈벨트』大統領은 이戰時期的計劃을그宣傳의武器인新聞雜誌 『라듸오』『토-키』講演을通하야猛烈히國民에게宣傳하야 一種의戰時氣分을國內에釀成함에 成功하얏스니 이에는여러가지트러스트의組織的宣傳計劃이 寄與한바큼은勿論이다 이리하야復興局의 靑鷲運動은全國에걸처남녀八月一日 『그림랜드』市에서三萬五千人의市民의 歡呼裡에市長의손으로 靑鷲의旗가市廳우에揭揚된것을最初로 各都市는 一齊히靑鷲揭揚式을擧行하야到處에大規模의 祝賀行進을擧行하는等全米를通하야 現在靑鷲革命은 澎湃한國民的興奮의물결에따라서行進하고잇다 이러한結果로 靑鷲컷트에加盟하지안은 商店은市民에게서보이코트를 當하고靑鷲의마-크를佩用하지안은 사람은米市民의光榮을 冒瀆하는사람으로보기까지에 政府의宣傳은奏效 하얏다 復興事業의 實施期間은二年間으로復興法에 明文으로表示하얏고따라서 復興局은一九三五年六月에解散될運命에잇다 그러면 이러한劃時期的産業統制의運命은 이期間만에 限할것이냐하면 적어도그것은半永久的의것이될것이라는것이一般專門家의意見이다 그러면米國資本家는利潤적은生産 다시말한다면 크로니클誌가말한바와가치米國企業家는 沒落의길만으로取할것이냐? 이것만이 資本主義米國의大膽한産業統制등復興法에따른重要한疑問이다 그러나我等은暫時이에서 今後를注視하고다시그經過를正確히批判하여보기로하자(完)

二百二十日 平穩豫想

明日은二百二十日인데去一日의二百十日도無事하얏슴으로二百二十日의天氣가念慮되는터이다 測候所말은平穩하게보는모

休日經濟情報

紐育株式不變

【電通紐育九日】 九日의紐育株式市場은閑散하야市勢는大體保合이엇고出來高는三十萬弱

米棉市場下放

【電通紐育九日發】 九日의當地米棉市場은週末氣分으로閑散鈍狀裡에十三포인트乃至十八포인트(日貨換算平均七十五錢)低로大引되엿다

米日爲替低落

【電通紐育九日發】 九日의米爲替는低落되여二十六弗二十五仙으로各行이一致하얏다

日曜氣配

◇株式 昨日東京에서는 新東約一萬을煎上하야 新高價이엇스나 戾賣로反落하얏고그뒤를이어氣配弱含인 大新 二六〇、〇 新東 二〇三圓 鐘新 三三、五〇 日産 六九、六〇

◇期米 二百二十日 無難으로 秋日良好를豫想하야 目前弱含이나 新米對策期待와 値頃買가잇서不變이오 押目待買인모양으로氣配氣重하다

◇綿糸 大阪地方快晴 氣重하다

人事·集會

▲朴龍雲氏(新延金山主)十日入京

▲牧山耕藏氏(朝鮮新聞社社長) 同社屋新築上棟式에參列次九日午後五時京城驛着列車로入京朝鮮호텔에

八面鋒

◇荒木陸相의 國策樹案은 敎育改善 政治革新 外來思想排斥等으로그와쏘

◇正直히 急所를衝한點이 政黨式과軍人式의差일外

◇米의公定價格을 法의制裁로維持하라고는 貴族院의明見

◇雲上의仙人들이 經濟의原則을어이알라

◇號令一發하면 米價가 左右될줄아는点 逝潮를命令하든『카누트』大王과 差不多

◇그보다도 해묵은 쌀섬을모조리捕縛하야 太平洋으로流刑에處하면 米價騰貴는케졀로될걸

今日本紙四面

補血強壯 포ポ리リ타タ민ミン

빗나는 健康으로

「포리타민」은世界醫學界에서滋養効果가가장優秀하다고證明된貴重한榮養「아미노酸」을主成分으로한獨特한補血强壯劑임으로普通의鐵劑나蛋白質의滋養劑와는다름으로服用後直時體內에吸收되야피(血)로되고살(肉)로되야迅速히衰弱한것을恢復식히며體內의精力을增强케한온貴重한榮養劑이올시다

醫學博士四四〇餘名의權威잇는推奬報告가有합니다。

醫家諸氏는左記境遇에賞用합니다

貧血、病中及病後의衰弱、虛弱質、神經衰弱、肺結核 産前産後、慢性胃腸病、精力減退等

說明書는知名藥店에잇슴

液狀포리타민

一五〇瓦	一圓五拾五錢
二五〇瓦	二圓五拾錢
五〇〇瓦	四圓五拾錢

「포리타민」에는各病症에따라左記四種品이잇습니다。

腺病佝僂病에는 요-드포리타민
神經榮養에는 알젠포리타민
健胃强壯에는 기나포리타민
呼吸器病에는 구아야꼴포리타민

發賣元 大阪市東區道修町 株式會社 武田長兵衛商店
製造元 大阪市東淀川區豐上町 大五製藥株式會社
朝鮮各地有名藥店에서販賣

33-610(O)

이런이야기도잇다
犬公이月下氷人
뒤만따르면才子佳人이待合
一回仲媒料가五十圓

【와다뺵스트료흥(露滋合)】 에는 밤마다 맛며주인을멋쌍이든지얻메여주고잇다 황시에에드른지한 괴상한 「장사꾼」「아카시아」쏫이 「러시아」사람 한사람이보다게질을 구하는 사나이 남기에도사랑스러운 개하마 떠러지는「헝가리」의「뼈리를펀해엇고 목록히안커 지를 구하는게집! 모다 다뺵스트」에낫하난 두명 잇다죽이개가「뼈다뺵스트」 한번식은카페를 차저와서 물…… 을찾하야 연애주선의전문 웅주리고안커잇는「러시아」 「뼈다뺵스트」거리에서일 가로써밤마다 도회의애수 사랑의게잡간 그개를빌리 쿠라는「카페」의한모퉁이 (哀愁)에울고잇는 사람들 기만하면 모든것은된다는 것이다만업는 사람의길인 도자로……를 이러커 리회두르는 개의뒤만따라 가면혹은 음침한행랑뒤골목에서 혹은번화한호텔의집 「러불안해수상스럽게 기두리고잇는 그남자그녀자를차저준다는것이다 제회를놋후는면길나그네! 남의눈을무서워하는 조행업는파보! 이말업는개만따라가면만사는! OK!
이개의주인공은 한번안내마다 돈오십원의보수를 밧는다고한다

날개도친
이약이넷는『九尾狐』
고양이

구미여호(九尾狐)라는전설은 흔히듯는 일이나 구미고양이라는것은 영국의 전설——그러나 이제 나려가도은 고양이가잇다면 누구나 거짓말이라 할것이나 그러나 영국「옥스포-드」 동물원에는 나래가돗쳐날린고양이가 살어잇다 어떠한 연구의 동물학자든지고양이 연구대가라도 보기만 하면 「허야——」놀라고 감탄하고이를열지못한다 처음 발견될때는 「옥스포-드」의「사마-돈하우쓰」 엇든 오양간부근에서 역시 양-양하고 잇는것을 순회중이든 순사가발견하고 이와갓흔 병신동물은 살려두는것이 오히려 좃은하다하야 죽이여버린다는것을「옥스포-드」동물원에서 간청하야 밧은것이라한다 이 고양이는 히고검은 얼룩이로 다른것은 보통고양이와 조곰도 이상한곳이업고 역시 양-양울면서 우유와물고기 쥐갓흔것을 맛잇게먹는다고한다 그러고 나래는 비인치되고검은 털에가루워잇고 실제로날지는 못한다 그러나 쌔쌔로 날랴는 모양을 보이고잇다한다

味覺쓰는가을食卓異變
暗屠한牛肉에 十餘名中毒重態
小兒一名은死亡其他는瀕死
安州에又復飮食變事

【安州】 소를몰래 잡아먹고 십여명이 중독되고 한명은사망하기에쇄지이른 중독사건이 안주군하에 생겨엿다 이제그자세한내용을 알어보면 지난이십구일밤 안주군연호면룡오리(安州郡燕湖面龍五里) 류영련(柳永蓮)은 몰래소를 잡아서 부근사람들과가치 논아먹엇는데 고기를 먹은 박비리(博飛里)김복렴(金應呂)외 십여명은 중독되여 방금중태에빠젓다 그중한명김룡련의동재아들은사망하엿다 죽은 박문삼의소로 농독병(膿毒病)이라는 병에걸렷는듯한데 박문삼은 그저죽여버리느니 죽기전에 잡아먹는것이 낫다그기가티 잡아서팔십여명이 논아먹은것이라고한다

河豚국먹고 五名이同時發病
一人은絶命其餘는危篤

【東萊支局】 철산군정혜면등곳포(鐵山郡丁惠面登串浦)에서지난팔일 복어를먹고 다섯사람이 중독되여 한사람은 무참히도절명되고 그중두사람은 생명이자못위독하다는바 그사실을 듯건대등곳포문명도(文明道)(三)외 네사람이 선중에서 복어를끄려먹고 그즉석에서 중독되여일변 철산읍내공의김락유(金洛瑜)씨를칭하여 현장에 급행하엿스나 권괴문명도는 의사의수당도 밧지못하고 무참이절명되고 김명옥(金明玉)(三)외일인은의사의 응급수당을 바덧스나 생명이쟈못위독하다고한다

八十名이먹고 二十七名이臥席
新興病牛肉中毒後聞

【咸興】 긔보=신흥군영고면 연흥리박문삼(新興郡永高面淵興里朴文三)외오명이병든소를 잡아먹고 중독되여 절명하엿다 함은이미보도한바어니와 그병우의고기를먹은사람은전부팔십명에달하는중그중에서이십칠명이 중독에걸려지금써지신음중인데

게먹은一家 八人이危篤
平壤上興里에서

【平壤支局十日午後一時電話】 평양부상흥리(上興里)이백구십오번지 리용린(李用麟)(四八)의 집에서 구일저녁에 게(蟹)를먹은것이중독되여 전가족 여덜명이방금 위중한상태에 잇다

赤色農協事件 十七日公判

【淸津】 훈춘 적색농민협회(琿春赤色農民協會)김학석(金學錫)외이십팔명에대한치유법위반사건은 지난삼월에 훈춘령사과에서 예심이 종결되야청진지방법원(淸津地方法院)에 회부되엿다함은 긔보하엿거니와 동법원호전(戶田)재판장담임으로 래월회공판은 오는십칠일에개정되리라고한다

桃花色의攻防陣
妓生女給등쌀에 도모지못살겟소
咸興娼妓의嘆願
에로戰線의異狀

【咸興】 최근함흥에서는 예기(藝妓) 진이 와녀급(女給) 진이 창기진(娼妓陣)을 친압하야 박리다매주의(薄利多賣主義)로서 손님을빼앗고잇서유곽(遊廓)방면에는비상한 타격을 밧는다고 유곽 업조합에서는 이강적의 습격에 대하야 자위적 수단을취해야겟다고 루주(樓主)들이협의하고 취체당국에진정을 하고 잇는바 오히려 그들의『에로』판행은증가하고 잇서 이번에는 루주대신으로 창기 군이 대로하야 직업상 상이가잇는 기생과녀급이 손님붓가로 채고잇슴으로 우리들의 장사는 요즈음 불경기로 죽을지경입니다 이현상으로는 맷해를 버서날 희망이 보이지 안슴니다 우리들이 매주일 엄중한조사를 밧고잇는그……검을 동청하야서라도 기생과 녀급들의 란행을엄중히 취체해 주십시요」라고 직업상 기맥히는불평을 참다못하야 드듸여눈물저운사정을 호소하얏다

飛行郵便
東京京城間一日短縮
『스피-드 업』

일본항공로(日本航空路)의『스피드업』을 목표로오는시월경부터실시하게되는동경, 대판(東京,大阪)간야간(夜間)비행에의한 동경과대판(大阪)간의새로운『떠이야그람』의작성은목하체신성에서 착착진행식히고총독부체신국에서는 목하도동국인 천면(川面)감리과장(監理課長)이참가하야그완성을련하고잇는바 전기항공뎌이아는에의하면 종래십일월부터 다음해삼월까지는 동경을떠난 비행뎌은 복강(福岡)에서 하로밤지나 이튼날 오후가안이면 도착되지 못하야 동경 경성간은이일간을 걸리엿든것인데 이번에는 동경 대판간을 밤중에날게됨으로 며관을그첩으로하야 그곳을일은아츰에출발하면 당일중에 경성에도착하야 일일간의『스피드 업』을실현하게되고 특히 동경출발의우편집수는 종래에는 일은아츰에 거더처엿든것이 오후다섯시까지 연장하게되야 당일의우편물은 대판방면에는 그날밤으로배달되고경성에는이튼날아츰대판으로부터 당일에 도착하게되야 적지안은속달(速達)이실현되리라한다

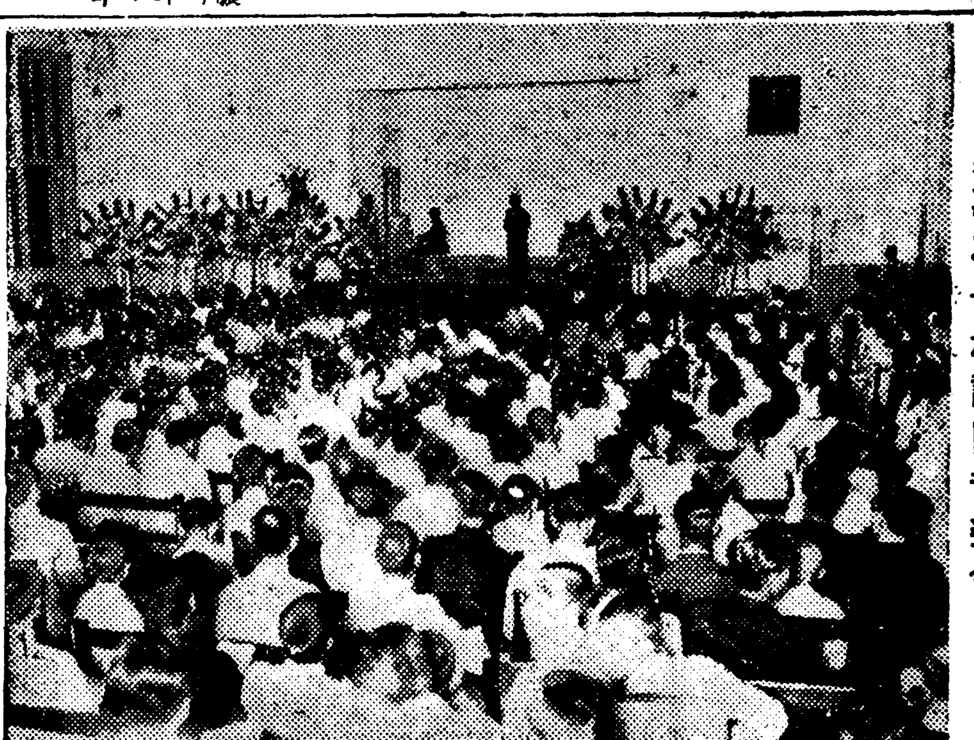

盛況된母校訪問音樂會

親누의집에 强盜질한者
三年不服上告

자긔의 친누이집(姉)을 침입한 소녀강도가 일심과 복심에서삼년징역의 판결바든것을 불복하고 고등법원으로 상고하야 그 제일회공판이 칠일오전에 고등법원에서 열렷다 그는평안북도 운산군북진면진동(雲山郡北鎭面)리대섭(李大涉)(三〇)으로 통만주(滿洲)구경을 가고저 계획하고잇섯스나 려비를 변통할도리가업서서 헤매고잇든차에 필경에는 남의돈이라도빼아서가지고 목적을 달해볼양으로 금년음일월초하룻날 새벽다섯시에 그동리 재산가 정종명(鄭宗明)의집으로잇든 자긔의누이 리기주(李箕珠)(三)의 방에 검은 수건으로 낫을 가리우고 침입하야 잠이 기퍼드러 잇는 리기주를 세워어르겟서돈이빼다 원을 버어노아라 그러치안흐면 죽인다 무서운 협박을하야돈십오원을 강탈하야다 그사실이마 아니되어 곳발각되여 겨우돈이원밧게 쓰지못하고 엇출살십삼원을 가진채로 관할경찰에게붓잡혀서 평양재판소(平壤法院支廳)에서 징역삼년의판결을밧고 다시평양 복심법원으로공소하야 공소기각의 판결을밧고또다시 고등법원으로 상고한것이다

全北秘社教員 十一名休職
一名만은無事釋放

【全州】 삼개월여를두고일백삼십여명을 검거하고 전북교원중심공산당 재건운동(全北教員中心共產黨再建運動)에대한 도내현직교원 십이명을 검거하얏다함은 긔보한바와갓거니와 그중한명은 무사석방되엿스며 나머지십일명에게는 지난 사일부로휴직처분을식엿다한다

雲霧中失路하고 探勝客馬岩에墜死
原因은案內者업시探勝한닭
初秋外金剛에異變

【長箭】 외금강온정리금강려관(外金剛溫井里金剛旅館)에 투숙하든 원적충청북도 충주군 가금면 가흥리(忠北道忠州郡可金面可興里)에둔 김득경(金得敬)(四一)은지난이일에만물상(萬物相)을 탐승하러가서도라오지 안음으로 사방으로 수사중이엿스나찻지못하엿섯는데지난오일에송이(松茸)따러갓든사람이그의시체를발견하고계출하얏슴으로이급보를접한당지경찰은급행하야조사한바에의하면폭주로나리든비와자욱한운무중에서길을일코 이마가룡되는말바위(馬岩)에서떠러저 참사한것으로판명되엿다는데 원인은안내자(案內者)업시탐승한탓이라한다

『써-드』大佐 南極再探險

【電通뉴욕七日發】 『써-드』대좌(大佐)는 이년간예정으로또다시남극탐험(南極探險)을 결행하려고 최근『보스톤』으로부터 배를타고 출발하겟다는뎃 본일백아관(白亞館)으로『루즈벨트』대통령을 방문하고 고별인사를드리고 대통령으로부터 격려를바덧다 이번계획은 인원칠십이명이 두척의긔선에 난우어타고 비행긔한대를 준비하야아직바다지도(海圖)에나타나지안은지경을탐험하려는것이라한다 (써)

發明學會서 發明座談會開催
십팔일오후다섯시에

시내공평동(公平洞)발명학회(發明學會)에서는 팔일오후 오시부터 그회관에서 제십일회리사회(理事會)를 열고 다음과가튼사항을 결의하엿다 한다
◇決議事項
一、科學朝鮮社顧問으로崔奎植氏를 同理事로柳光烈、鄭寅寬、金鬪岩三氏를增選할일
一、來九月十八日午後五時부터發明座談會를開催할일

天氣豫報
曇一時晴

高氣壓은 日本南方海上에잇서關西方面과 朝鮮으로퍼저잇고잇는데 氣壓의形勢는緩漫하며颱風은 臺灣의南海上에잇고低氣壓은 北滿及벨링海에잇다 南朝鮮은개이고其他는흐리다
昨日最高 二六、七
昨日最低 一八、四
今日正午 二四、五

中等柔道大會 中東優勝
◇普成惜敗◇

東京留學生武道會主催와中央基督青年 朝鮮研武館後援의 第五回全朝鮮中等學校柔道大會는 豫定과가티 九日正午부터中央青年會體育館에서 開始하얏다 定刻에 參加選手一同의 入場式이잇슨後 會長 呂運亨氏의 開會辭와 武道會代表 崔在斌君의 人事가잇슨다음 審判洪聖俊君이 審判에對한注意事項을說明하고 뒤를니여選手代表 金廣培君의 宣誓文朗讀이잇슨後 徽文對普成의對戰으로競技는 開幕되엿다 實力均等한各校의對戰은 始終難兄難弟하는 白熱戰으로結局業豪의 優勝은 中東軍이 獲得하엿스며當日의 成績은아래와갓다

【第一回戰】
【徽文】敗【普成】勝
金斗洙△——△具滋益
徐璟錫△——△金大根
[illegible]泳烈△——△洪思哲
李南喜△——△朴昌勳
金英傑×——○鄭昌洙
▲審判洪聖俊
【中央】敗【松都】勝
金駿圭○——×朴健善
金應祚×——○高舜明
李有成×——○金泰浩
李容國△——△申春熙
曹乘鈺△——△李奇童
▲審判 崔在斌
【養正】勝【儆新】敗
鄭鍾禹○——×柳根榮
郭學文×——○金相夏
姜鑾求×——○朴觀亭
吳仁得○——×李程器
申鉉九○——×金成龍
▲審判 崔在斌
【準決勝戰】
【普成】勝【松都】敗
具滋益△——△朴健善
金大根×——○高舜明
洪思哲△——△金泰浩
朴昌勳○——×申春熙
鄭昌洙△——△李奇童
【代表】 【代表】
朴昌勳○——×高舜明
▲審判 洪聖俊
【中東】勝—【養正】敗
李正憲△——△鄭鍾禹
印英煥○——×郭學文
金廣培△——△姜鑾求
金啓述△——△吳仁得
朴龍洙○——×申鉉九
▲審判 崔在斌
【決勝戰】
【中東】勝【普成】敗
李正憲△——△具滋益
印英煥×——○金大根
金廣培△——△洪思哲
金啓述△——△朴昌勳
朴龍洙○——×鄭昌洙
【代表】 【代表】
印英煥○——×朴昌勳

全朝鮮籠球 對陣決定
◇興味잇는三專門校對戰◇

中央基督青年會主催 第九回全朝鮮中學及專門校籠球選手權大會는 來十三日부터 四日間青年會後庭에서 열니게된바 參加申請은九日까지로完了되여當日各團體代表가 會集하야 嚴密한抽籤으로 다음과가티對陣을決定하엿다

【中學部】
△第一日▲培材——協實 ▲啓星——善隣 ▲京實——宣川 ▲信聖 ▲光州高普——靑學
△第二日▲徽文——中央 ▲儆新——養正 ▲中東——平壤崇中 ▲二高——大東
【專門部】
延專——崇專 ▲普專 不戰一勝

水上競技經過
【中學部】
◀自由型二百米▶
△準決勝 ▲A組 1(2分52秒)李熙鍾(二高)2金驥榮(普成)3李明燮(徽文) ▲B組1(2分39秒3)金鍾旻(中東) 2李爽基(二高) 3金光沃(徽文)
◀自由型四百米▶
△豫選▲A組1(7分13秒1) 李明燮(徽文)2 方炫(二高)3 許萬禎(徽文)▲B組1(6分3秒) 金鍾[illegible](中東)2 李爽基(培材)3 兪枝榮(二高)
◀平泳二百米▶
△準決勝▲A組1(3分26秒3) 邊用斌(二高)2金在玉(徽文)3許萬禎(徽文)▲B組1(3分38秒1) 崔鎔武(徽文)2李尙誠(二高)3尹命皓(二高)
◀平泳四百米▶
▲準決勝 ▲A組1尹命皓(二高)2李慶三(徽文) 3崔鎔武(徽文) ▲B組1 (7分30秒3)邊用斌(二高)2金在玉(徽文) 3許萬禎(徽文)
◀背泳二百米▶
△豫選 ▲A組1(3分30秒2) 吳振榮(二高) 2朱永浩(徽文) 3金石永(仁商) ▲組1(3：41)金鍊(二高) 2李斌淳(徽文) 3金忠國(二高)
【一般部】
◀平泳四百米▶
△豫選 ▲A組1(7分20秒4) 金勝逸(平壤) 2朴仁成(仁川) 3李福仁 ▲B組1(7分20秒3) 金始榮(京城) 2尹明淑(黃海道) 3金喜敬

英國의柔道熱 漸次로高調
柔道國際聯盟成立

【倫敦特信】 日本講道館의嘉納治五郞氏一行이 英國에잇서서의 柔道宣傳은 旣報한바와가티 『론돈·타임쓰』의 紹介로 豫想外의 人氣를集中하고잇는바 當地의柔道熱은高調되여柔道의國際聯盟設立과 講道館론돈支部設置說까지잇서 其前途는 크게期待가만흔데柔道聯盟에는 歐洲部가잇서 英獨을中心으로 漸次擴張되는狀態에잇다한다

立教5A…4法政

【電通東京電話】 東京野球聯盟리-그戰은 九日午前九時부터 法立一回戰은法政先攻으로開始한바結局五A對四로立教勝

慶應19A…1帝大

慶應對帝大野球戰은九日午後二時半 帝大先攻으로開始한바十九A對一로慶應大勝

スメツグリーム

여름에 글지안코 겨울에 트지안케 항상스메쓰 크림-을 발러방비하십시요
同局子街支店 間島龍井村支店 羅津港支店 會寧支店 元山港支店 忠州支店 安東支店 晋州支店 馬山支店 金海支店 群山港支店 全州支店 光州支店 順天支店 溫陽溫泉支店 長湖院支店 安城支店 江津支店 文川支店
百貨信商會 和信商會 大阪號百貨店 李珍洋品店 鮮光徽商店 千永河商店 徐元達商店 丸榮百貨店 金後德商店 金山九商店 玉山堂藥房 中央藥房 山海堂 崔亮燮支店 信昌商店 宇甲商店 丁奎百貨店 正屋商店 金元益商店 權重玉商店
本舖 合資會社 天保堂 京城中學洞 振替京城三三一番 電話光四五〇番

登錄商標 천국거
고무신은거북선
京城東大門外신설리고무工社 電話光一一五九

蹴球界覇者
文部省認可 廣島縣吳市
興文中學校
生徒補缺募集願書 受付九月十四日迄
第一、二、三、四學年各若干名
受付京城諫習洞四二昌慶醫院內

京城女子美術學校 補缺募集
募集人數 第一學年若干名(刺繡科,洋畫科)
期日 九月二十日外지
詳細來問 校舍移轉 京城府貞洞一ノ一六

단추와비녀
商店限 商報送呈!
實習生大募集
養成期間 一個月
養成後本社採用
月收三十圓以上百圓
地方募集 特約店
◇職業을엇고자하는이는이것을배우라!
規約書送呈要二錢切手
京城長沙洞二十二番地
朝鮮化學工業社
電話(光)一七一二番

來九月十一日은定期休業합니다
昭和八年九月
南大門通 丁子屋
鍾路通 和信商會
本町 三越
本町 三中井吳服店
本町 平田百貨店
(イロハ順)

朝鮮劇場
故鄕의노래 8
아메리카의노래
世界的歌手케등스머스
女性이잇서스니『그의일흥드는향』
「파라마운트」社特作全發聲日本版
黃昏의女子 10
一九三三年度 아메리카美人投票의第一位當選된
美姬바라-스다의그
「파라마운트」社超特作全發聲日本版

第一劇場
特別普通料金階上大人五十錢 小人三十錢 階下大人三十錢 小人二十錢
弗箱시-몬 7
君의獨特한演技는반다사여러분을웃키고말것입니다!
流浪 7
朝鮮藝名 林華 主演 趙敬姬
米國파데社特作喜活劇
お化同心 八卷
大丈夫의本意를낫다내인痛篇!
河合映畵社超特作品
九月十日낫부터 每日二回 낫一時밤八時始映
大衆料金階上十五錢 階下十錢 均一

優美館
鐵路는빗난다
大陸橫斷建設史
월니암폭쓰會社超特作亞米利加
主演죠지오부라이엔
高飛世界荒し
主演 닐쓰氏

中央館
情熱의입술
九月十日『日曜』부터特別大公開
원니암폭쓰會社超特作全發聲映畫
美男토-비모지카-氏
白銀亂舞 銀界縱走
『白銀亂舞』より面白い銀界スポーツの驚異篇!!
原作チャリー・チャップリン氏
監督淸凉阜明脚色龍危吉
街の灯
主演松本泰輔 花房銀子
ロンドンの妖盜
主演ローレンス・パット氏
七日封切 大人三十錢 小人二十錢

無慈悲한風伯雨師 — 橫暴한作戲의行跡

海南地方의災厄 被害六十萬餘圓 農家의生途가憂慮

【海南】 팔월중 폭풍 폭우로 인한 해남지방의 피해상태는 기보하엿거니와 지난 구일 이일석양부터 불기시작하여 삼일아츰에 뭇친 태풍우의피해는 해안지대에 우심하다는바 송지, 북평, 문내, 화원, 마산 (松旨,北平,門內,花源,馬山)오개면에 가장만흐며 태풍의지내간형적은 곳곳마다 처참한상태이며 농작은오할이상의 감수가잇스리라고 하야이상의 격변을 보게되엿스며 이제군당국의 이번태풍의 피해조사한 수자를 드려보면 면화(棉花)가 구십ㄴ만 팔천근으로 그가격이 십삼만칠천 칠백원이요 벼(稻)가 삼만이천사백칠석으로 그가격이 삼십일만칠천륙백원이되며 금번피해만 사십오만륙천원이데, 전호상회에 공한 피해액을보면 잡곡 기타는 빼여놋코 도면(稻棉)만으로도 륙십만원이여서 일반농민의 생계가 우려된다고한다

水害에驚惕한住民 梁山水組改修陳情 경남지사와산업부장에게

【釜山】 거번수해의참화를겪근 경남량산수리조합 지주대표 (梁山水利組合地主代表)지영진 (池榮璡)씨외여섯명이 지난 팔일 경남도청을방문하고 관수지사(關水知事)손산업부장(孫希梁部長)급 기타관계 방면에 락동강 하천 개수공사 (洛東江河川改修工事)의 결과로 락동강 수위가 종전보다 증수(增水)되여 피해가막심함을진정하고 그 대책으로도

一、作村承水路延長
一、梁山邑內背部에承水路의新設
一、石山承水路의浚渫延長
一、曾山、石山兩承水路의橋上並補强工事
一、旣設堤水路의防力의增築과 鐵橋의暗渠增加의것
一、第二第四區間連絡排水路를從來과가치復舊할것

등을 진정하고 이와동시에 내무국(內務局)(土木出張所)에도진정서를 제출하엿다한다

救濟事業開始 統營風水災民

【統營】 통영군지도에폭풍우로 인하야농민의생활이처참하다는데이에금번 리재민을 구제키 위하야 도내(島內)련화리(蓮花里)구장김종대(金鍾大)씨 외십여명선은 그곳면사무소와 련락하야방금구제금품을모집하는중이라한다

調査의疎漏로 宜寧水害救濟不完 災民의怨聲이藉藉

【宜寧】 세번이나 거듭한미증유의 홍수로 경남의령 (慶南宜寧)일대에도 의령군의거의반이나 락동강(洛東江)과 그지류 남강(南江)연안은 농작물이 전멸에 싸지일홍조은 성숙기의가을이 당하여 오륙호의한마을을두고도 사오가족을 거느린 사람이 한말한되의 수확이업스며 혹은가산류실하고 현재에도식량이 끊겨진사람이 부지기수에잇는바 소위 구제란것도고르지못하야 원성이 잇다고한다 그실정을 드려보면 국빈하자에 한하야 처지의 사정이동일함에도불고하고 엇던사람은 한날의 구제나마 밧고 엇던사람은그것도 못밧게되는 례가만다는것이다 지난팔월이십팔일 의녕군청에서는 의녕면대산리(宜寧面大山里)허모(許某)한사람이 못바든동의한사람으로면으로부어전게되야동군에서는면으로무르때그때야면에서는비로소대답으로자긔몰이모아준다하면서오원을주엇다하며비단의녕면에만 한한것아니라각처에서그와가튼 원성이적지안다고한다

水害復舊工事陳情、一日三件 —慶北道廳에殺到—

【大邱】 륙일오전경북도청에는수해지 복구공사를 하여달라고세곳에서 등장을 왓다——김천군감천(甘泉川)의제방이금년의수재로 말미암아 위험한상태에잇스니 속히감천호안(護岸)공사를하여달라는김천유지의진정 외관유지의진정——경산군하양면청천동(河陽面淸泉洞)의제방이 문허진것을하수리야달라는경산유지의진정이잇다한다

어서 이를합입으로 경영하든사람들은 실망중에잇다고한다

咸安第一水組 堤防改築

【咸安】 전번제일차홍수시에 결궤된까닭으로 여러가지 문제가복잡하게 전개되여 결국농민대표가사건까지 발생케한 함안제일수리조합 (咸安第一水利組合)재방을개축하려고삼천원의 예산으로써 리재민을 구제한다는의미로 각동리에 대표자몃명식을선정하고 공사를 그들에게 청부케하야 지난삼일부터 공사에착수코진행중이든바 또홍수로 당분간공사를중지하엿다고한다

盈德農作被害 二割減收豫想

【盈德】 경북영덕군(盈德郡)에서는 지난사일새벽폭풍우로 인하야 농작물피해가 이할이상감수 예상인바 그중에도 권작, 풀과수 채소등은 더욱만흔 피해를 입

全朝鮮的으로 水害救濟金募集 各郡府島에通諜

【大邱】 금년여름에삼남일대를습격한수해는 엄청난풍수해의피해는 막대한수에달하야 경북도내의 피해로 지금까지판명되것만하여도 죽은사람이 아흔다섯명 집이류실되고 또는문허진것이 구백삼십호 그밧게농작물 기타의피해는 오백여만원에 달하는바 이것을구제함에는 일반의 동정을 구할수밧게업다하야 이번『조선사회사업협회』에서는 전선적으로의연금을 모집하기로하엿다는바 이에따라 경북도내에서는 도내의 관민일반에게서 의연금칠천원을 모집할 계획을세우고 군(郡) 부(府)당국에 각각의뢰하엿다한다

債鬼의跋扈 秋收압둔農家에 支拂命令雪飛 一個月二百四十餘件

【上南】 경남창원군상남 (昌原郡上南)면일대에는과거 삼사년동안 한발로인하야 흉년을당한 일반농가에서는 봄이래로 초근목피로 근근히생명을니여오면서도 한갓년풍되기만 기대하여왓다 마츰금년에와서 요권에 수풍해는 다소잇섯스나다른지방에비하면 그다지 우심한것은업고 현재로보아서는 공전의대풍작을 이루워 일반농가에서는 밤낫깃버함을 마지안튼반면에 삼사년동안 돈을밧지 못하고잇든 채권자들은 풍년되것을긔회로 발서부터 지불명령을 나리기 시작한다는데 다른지방은고사하고 남면일대에만한하야 상남우편소(上南郵便所)구내에 배달된건수만팔월 한달동안에 이백사십구건이란 엄청난숫자를내이게되엿스며압흐로도게속하야잇스리라고한다

新興興風會 染色講習主催

【南川】 평산군보산면남천리 신흥흥풍회 (平山郡寶山面南川里新興興風會)에서는 금번 색의장려에대하야 일반이 실행의 적음을한탄하야 특히색의실행을 단행코자본구일부터 삼일간을본면면사무소에서염색강습을한다고한다

金·銀·鉛 九十九萬坪의 安邊과德源의 兩郡境界에서 礦區發見

【元山】 함경남도안변군서곡면수성리(咸南安邊郡瑞谷面水城里)와덕원군적전면당중리 (德原郡赤田面堂中里)와의 경계에서구십구만이천평의 금광을 발견하야 지난번에출원까지 하엿다는데 동광의대표자로는 원산안인석(安仁錫)안변군달경(金達京) 격성장훈(張薰)등삼씨라하며광포함량(鑛包含量)은천평이 십일만분의십이오 서곡면편이 십선만분의 구십삼이라는바 재주를택하는대로 근간 개광하리라한다

興南公普校 認可遲延

【興南】 오래전부터 파란곡절을 거듭하든 흥남의초등교육기관인 보통학교 문제는긔부금이 거치지안어서 사년이란긴세월을 보내며 고심노력한결과 긔부금은 겨우수합하엿스나 가지문제로 오래좌초되엿나가읍당국의 주선으로 근근해결한오날에는 또다시 인가문제로지연되기를떠망하고잇다고한다

兼二浦三菱製鐵 製鋼工場復舊 職工三百名募集

【兼二浦】 겸이포삼릉제철주식회사 (兼二浦三菱製鐵株式會社)의 제강공장(製鋼工場)은 대정팔년이후 선철계의 부진으로 오랫동안 폐쇄상태에잇섯는데 제철합동안 (製鐵合同案)이 실현되면 자긔회사의유리를 소취키위하야 긔긔공장을 부활식히리라함은 루보한바어니와 지난구월 초순부터는 구체적으로 긔긔공장의 수리에 착수하야과거의 검사등으로 동회사에서는 긔력을 다하고잇다는데 동공장의부활에 하는삼백여명의직공의 운명을좌우하는것임으로직접관계자는물론간접관계가잇는일반시민까지도비상한주목중에잇든바 드듸여내십일월에는 긔긔공장의 재운전이 시작되리라하며 그와동시에 약삼백명가량의 직공도모집하리라한다

洛東江下流에 屍體漂着

【龜浦】 지난륙일오전십시경에 락동강교(洛東江橋)압 하천공사사무소부근락동강하류에나히 한삼십여세되여보히는 남자의 시체하나이 표착되엿슴으로 당지주재소에서 검시한결과 귀포면으로 인도하엿다는데 주소성명도 알수업슴을만안이라 죽은지 여러날이되엿슴으로 형용도 잘알수업시되얏스며 소지품이라고는 주소불명한 편지한장이드려잇섯는데 고령우편국(高靈郵便局)경유라하고 편지말에는박학수(朴學守)라고이름이씨잇슴으로 그도분명치못하나 귀포 주재소에서는 고령방면으로 방금 조회중이라고한다

第二太平洋勞組 避身한千基俊被逮 保釋中에晦跡햇다가

【興南】 작년오월중일『메이데이』를긔회하야발각된제이차태평양 로동조합(第二次太平洋勞動組合) 사건 관계자 천긔준 (千基俊)은신병으로지난삼월에 보석되엿다가 자최를 감추어이대삼사개월간 흥남서에서 엄탐중이든바 지난삼십일밤 흥남읍 신천긔리(新天機里)류원선(劉源善)의집에나타난것을흥남서원이체포하엿다한다

北鮮製油會社 工場建築近近竣工 大豆出廻期에操業開始

【淸津】 북선제유 주식회사 (北鮮製油株式會社)에서는삼천륙백평의유방공장(油房工場)의 부지(敷地)를 청진포항동(淸津浦項洞)에선정하여 건축도인제는대부분되여당금은긔계를장치중인데 대두출회기 (大豆出廻期)십일월초순에는 조업(操業)을개시하기로결정되엿스며 원료유방조업(油房操業)은상당한 고온도내에서 극수(劇數)로동을금속히 하을필수조건으로특히경험잇는기술자로동을요하으로서조업개시 당초에는 상당이 이노무에 경험잇는 만주인또는 중국인으로서 충원할 방침이라하며 조선인노동자는 주로잡역에 사용하야장차조업노무에 습숙함을따서 사용하기로 결정되엿다하며 동회사의 영업종목은 두박(豆粕)두유(豆油)의제조판매또는대두잡곡류의취급이라고하며자본금은십마원이라고한다

寧海面所改築基地 新位置反對陳情 二百餘住民準備에奔忙

【盈德】 경북 영덕군 영해면 (盈德郡寧海面)사무소를 신축하랴고 긔성회위원들이 활동한결과 건축비도모집되엇고 위치도 결정되엿다함은 긔보하엿거니와 이제시내북편시민들은 구긔지에 건축하여달라는 진정을 김도선(金道先)김석근(金石根) 김원진(金沅鎭)유문영(柳文榮) 외수백여명의 날인으로 각관계 당국에진정할예정이라고한다

興南都市計劃 不遠工事着手 十九萬圓의工費로

【興南】 오래전부터현안중에 잇든 흥남도시계획은 총독부허가를어더 소화팔년도예산 십구만원으로 사오일내에 시가정리 공사에착수하야 위선 도로부터 개축하고 압흐로 삼년간에예정으로완성하리라는데이공사가완성되는날에는전선유일한시흥도시가되리라하야일반은큰긔대중에 잇다고한다

一鄉一色

【義城】 원적을강원도회양군안풍면가동리 (江原道淮陽郡安豐面佳洞里)에둔황봉수(黃鳳洙)(三六)와주소불명의 김동진 (金東振)(三一)등두명은자칭령천군은해사(永川郡銀海寺)의승려 (僧侶)라하고조희로동(燈)을만드러개나 만들어금년 칠월경부터 영천군(永川郡)과및그린근촌읍으로다니면서 각유력가를 차저 얼마큼연보(捐補)를하여주면이등에일홈을써서 부처님 압헤불을켜준다고 여러사람을 속여만흔금전을 편취하엿스며 지난달 십일경에는의성(義城)지방에도 와서 또그갓흔방법으로 다소의 금품을 편취하든중 맛참당지경찰서원에게 발각되여 취조를맛치고지난삼십일에 안동(安東)지방법원으로 송국되엿다고 한다

【郭山】 의곳정주군관주면소(定州郡觀舟面所)에서는서긔한사람 결원된관계로 전무학교출신과 측양교졸업생등 합계 십이명이 지원서를 제출하엿든데 면장은엇지할줄을 몰라할수업시 금월팔일에 실력시험을 보기로하엿다한다

【英陽】 지난삼십일경북 영양군입암면주연동 (慶北英陽郡立岩面朱淵洞) 청순백(靑淳伯)의처 김순선(金順先)(四○)은 자긔집 뒤산솔나무에다 목을 매여 그만무참이 죽엇다는데그 원인을드르면 본부되는 청순백은 십여년전부터 첩을다리고별거하여 항상가정의불평이 끈일사이가업서 최근에는 처첩간에 질투가심하든바 그날도역시 첩과싸움을하고 분함을 이기지못하여그러케자살한것이라 한다

【平澤】 진위군평택시장 (振威郡平澤市場)에서는지난달의 위조지폐오매가 각상점에서 발견되여서 일반인사들을 소동식히드니 지난구월칠일의 당지 원정부(源濬溥)상점에서또발견되여 즉시 평택경찰서에 고발하엿다고한다

【羅津】 삼일아츰에 당지 원봉리(圓鋒里)철도(鐵道)터널굴안에서 작업하는인부 한사람이몰운반차(運搬車)에치어서현장에서 즉사(卽死)하엿는데 그는함흥부중하리(咸興府中荷里)에 원적을두고 동공사장오영○반장(工事場吳永○飯場)에서숙식하고잇는박영봉(朴永鵬)(二〇)이라는데 그의자세한주소는 불라서 지금그본가에 통지를못하고잇다한다

【靈武】 함남홍원군룡천면(龍川面)내동평리(東坪里)에서는지난ㄴ일에당지리씨사당에서 소년회주최와 진흥회후원으로룡천면대경로회를 개최한바 남녀로인일백 오십여명을초대하고 긔념품으로 경품희기념수건일개식증정한후 큰소한머리를 잡아 대연을배설하고 로소삼백여명이모여서실로흥원초유의대성황을이루엇다한다

【利川】 경긔도리천군리천면 창전리 (利川郡利川面倉前里)최문찬(崔文贊)씨의 장남인 주영(周永)군은 일본 동북제대(東北帝大)를 졸업하엿고 차남인하영(夏永)(三三)군은 동경제대(東京帝大)를 졸업하엿는데 금번 량군이모도 고문에파쓰하여 일반의흠모의적이 되여잇다고한다

【江界】 강계군공서면두흥동(江界郡公西面斗興洞)에사는 김길녀(金吉女)는 자난사일 그집에서 좀떠나잇는 산판에서 김을매고잇섯든바 그동리에 사는 박모(朴某)가달겨들어 수욕을채우고저하는것을 힘것 반항하엿스나 강약이부적이라 드듸여 강간을 당하고말엇슴으로 그녀자는곳 그곳주재소에 고소를 제기하엿는데 가해자는방금 구금되여 취도를 밧고잇다한다

【元山】 지난칠일오후순경에 시내대흥교(大興橋) 부근에서김술룡(金述龍)(九)이란자는 배맛침 존에서 오는사람을붓들고서 『나는 원산경찰서 형사니 잡간조사할일이잇다』하고 희중으로부터 일백여원이든 지갑을 쎄내가지고도망하다가그만체포된자로서 륙일 원산지방법원에서일년의관결을바덧다고한다

高速度滋養飲料·專賣特許

どりこの

도 리 코 노

자랑할만한榮養價値!

『どりこの』를마시면人間活動에缺치못할葡萄糖、果糖、아미노酸이豐富히잇서、體內諸器管의活動을旺盛케함으로、疲勞와衰弱을恢復코、體力은充實하야精氣넘치고、氣分은爽快히되어、疲勞를모르는頑健한身體가길러집니다。

美味、芳香은又格別

어느것를에活鼓를치는淸新한美味、高尙한香氣、味覺을잇그는아름다운琥珀色等、新時代味覺의尖端을것는唯一의家庭飲料로서、老若男女를不問코萬人누구나歡迎되여잇습니다

더위에수척한몸恢復에
運動工夫의前後에
病中病後의養生에
產前產後의榮養에
來客의接待에
兒童의間食에
其他一般禮物에

『どりこの』는近代生活의必需品、곡愛用하시오!

全國有名藥店食料品店에有

發賣元(東京本鄉) 大日本雄辯會講談社商事部
總代理店(東京·大阪) 玉置合名會社

初秋! 찬스다! 健康의收穫時다! 『どりこの』마시어서、더위에 疲困한體力을곳恢復하라!

B-291

西朝鮮電氣統制와 平壤府電賣渡策

府民의前功과現益을不顧함으로 反對輿論逐日白熱

【平壤】 삼년동안소화십일년부터 실현을보기로된 북조선장진수전(長津水電)의 서조선송전은 서조선전긔의 주제를전제로하는필요상 조선송전,서선전긔,진남포전긔,전흥동사사가합동조인까지하엿고발전,송전,배전등은 각자가단일화회사를실시케되여 전긔선합동회사에 평양부전도 합류하지 안을수업슬것이라하며 당국에서는 발서부터 부전을폐지하고 합동회사에 팔어넘긴다는말이 농후하게 되엿고 이소리가들리자 부민들사이에는발서부터맹렬한반대의봉길이 오르기시작하엿슴으로 동문제는보구를일으키고야말러지 예일오락다 조선전체중에서오직하나인부영전긔를만들기까지에 평양부민은 일치단결하여이개년동안중자와긔긔 기야전시가의상분의 일이상이 수개월간소동동행까지 하여승인을어든 유래가깁흔 평양부전을 이제다시특별한 리유도업시 팔어버린다는것은 건설해든 평화를교란하는 우거이라하여 허매하지는지 평양부전은 평양부전으로 서의사명(使命)과 권익(權益)을 유지확장할것이라는 소리가 충만하다 이제평양부전매도에 대한반대 리유를각방면에서 종합하여보면 대략 다음과갓다

◇反對理由

一、平壤府營은 平壤府의絕好한財源인同時에 府民의奮鬪의結晶物인것

二、民營會社가된다면 年配當最少限度八分乃至一割을 必要로하고 重役의俸給 重役賞與金 重役交際費 機密費等을 要하며消費者에게絕對不利益한것

三、平壤의電氣料金은他處에比하야第一低價일뿐아니라年額三十萬圓의剩餘金을가지고잇서 起債의元利를償還하고도 남어서 每年數萬圓식을一般會計에繰入하고잇는狀態임으로 二十年後에는 起債全部를 償還하고도剩餘金이一個年百萬圓을 不下할터임으로 府電을賣渡云云은平壤府財政을 危地에陷케하는惡擧인것

小作農의癌인 二毛作徵稅撤廢

南海拓殖咸安農場의勇斷 實施은明年부터

【咸安】 함안지방에서는종래이모작(二毛作) (대부분보리)에 수세를함으로 소작농들은이를철폐하라고 년래에요구하엿서 문제를 이르키든바 권번홍수의피해로 여러가지 문제가만튼남해척식회사함안농장(南海拓殖會社咸安農場)에서는 그의소유토지 사백칠십삼정보에 명년도부터 이모작에대한 수세를아니하기로 결정하엿다는데 논보리수세는 물론이고 기타잡물인양파 이아리벳지 자운영등 작물에도 수세하지안키로결정하엿다한다

崇專巡廻音樂 定州서도盛況 收入은少年軍에

【定州】 숭전순회음악단이금번 재만동포위문의 순회음악을맛치고도라오든중 지난륙일에 예정지인 고읍(古邑)에서 이번순회의 막을다치게되엿다 정주소년군(定州少年軍)에서는 이번긔회를리용하야 자체의발전과 경비에 일부나마엇고저 지난칠일정주상공장에서동아조선량일보 정주지국과 긔독청년회후원으로 송전순회음악 연주회를개최하엿든바 우천임도 불구하고 성황을일우엇다 당야의수입은 비용을제한외에전부 소년군에 기부하얏다한다 군내유지네에 수종되엿스매 곤한동포으로 매정이외인 정주이시 서소년군을위하야 로런을 아기지안는단원일동에게 정주인사들은 감사하여마지안는다 한다

三個里聯合 敬老會開催 咸州雲南面에서

【興南】 지난사일함주군운남면룡암리(龍岩里)외 삼개리 청년유지십여명의 발의로 경로회(敬老會)를 개최하야 로인오십여명을환대하고 성연을드리며 하로의 만족을 늣기게하는동시에 로인에게필요품인 단장과연죽(短丈及煙竹)을 상품으로추천하야 로인일반으로 자미를보게 하얏다한다

平南의一面一校 完成期杳然! 豫定六十六校中에서 卅五校겨우實現

【平壤】 소화사년부터 동십일년까지 계속사업으로 계획실시중인 평안남도내의 일면일교주의는 소화칠년말로서 일면일교를 완성한곳은 강동군(江東郡)일군이잇슬뿐이오 앞으로일교만준공하면 일면일교를 완성할곳은개천군(价川郡)과 양덕군(陽德郡)의 이군뿐이다 그러나 평안남도내 륙십륙교예정에 대하여 현재는약반수인 삼십오교의설립을 보앗슬뿐이며 목하금년도예정수 팔교중에서
▲成川郡崇仁▲龍岡郡貴城
▲平原郡檢山▲江西郡草里
의사교는준공되엿고
▲安州郡燕湖▲价川郡東面
의이교도 근일준공을 보게될예정이나 아직도 미완성이라는것보다도 농촌의부진으로 도저히 청산불능중에 잇는것이 이십구교에 달하여 실로진도료원한바잇다 평남의 일면일교주의가 점차심각화하여가는 농촌의피페로 인하여 미착수교이십구는 마음내지못하게되엿슴으로 당국에서는 일면일교주의를 유예하여현재의 개량서당에 정교원을배치하여 보통학교의보조를 하기로하는동시에 대한 예산을 계상하게되엿다 평남에서는 사십명가량의 정교원배치보조를할모양이오 도내에서 당일천이백십팔개처중에서 삼백이 개량서당이나 개량서당을 또다시개량하여 보통학교와 류사할정도까지의 학술을 교수하여 갈등을어느정도까지라도 며추어볼예정이라한다

兩西中學校 蹴球大會 來廿三日에

【平壤】 평양의학전문학교에서는 조선일보평양지국후원으로 이십삼일 오전십시부터 동교구장에서 서조선중등학교축구대회를개최키로되엿다 당일은 공휴일이며 경하여운몽씨-슨으로도 가장 적당한 때이며 황해도 평안남북삼도의 공사립중등학교축구팀이 다수가 참가할모양임으로 성황은 예긔키에주저치안는다고한다

男女六人의 大賭博團檢擧

【平壤】 평남보안과에서는 오후오시삼십분경 평양서사법계 형사대는 신창리오십구번지송대용(宋大用)씨의 집을 포위습격하고 좌루도박개장중의 남녀륙명을 일망타진하엿는데 검거된자들은 도박상습자들로 상당히 대규모의장원을 걸어노코개장하엿든터이라한다

쌘조王崔리챠ー드 咸興에서獨奏會

十五日東明劇場에서 ◇本報讀者優待

【咸興】 미국에서 그령명을 날리어 세계적『쌘조』대왕이라는일음을 듯든 최리챠ー드씨는 금년봄 상해로부터 경성에도라와고국방문 연주회의 첫막을열은후 각지로순회하야 도처에서 대환영을 바다왓는데 오는십오일에는 당지동명극장에서 본보 함흥지국후원으로 연주회를 개최한다는바 조선일보 독자에게 한하야는 특히우대하야 입장료를할인한다고한다 그런데 아직 이『쌘조』라는것은 일음조차 아는사람이 드무다 이악기는본래 아메리가흑인의 악기로 현대에와서는 가장진보한 째쓰에는반드시 쓰이는것인바 그소리가 예미묘한은 지금까지잇는 악긔중에서는 제일이라고 할만하다 한다

第三回全朝鮮 水上競技大會 十一日午後一時開幕

【平壤】 우천의 계속으로 무긔연긔되엿든 제삼회전조선수상경기대회는 십일일오후일시부터 대동문압헤 특설경긔장에서 거행하기로되엿다 평양부내의각중등학교생도들로서 조직된수동구락부(水童俱樂部)회원들로당일의 장관은예상할수잇다 일년에한번밧게 못보는 수상경기대회인만큼 인긔는비상히집중하여잇고 대동강상에는 발서부터선수들의 씩씩한런습광경을 구경할수잇다

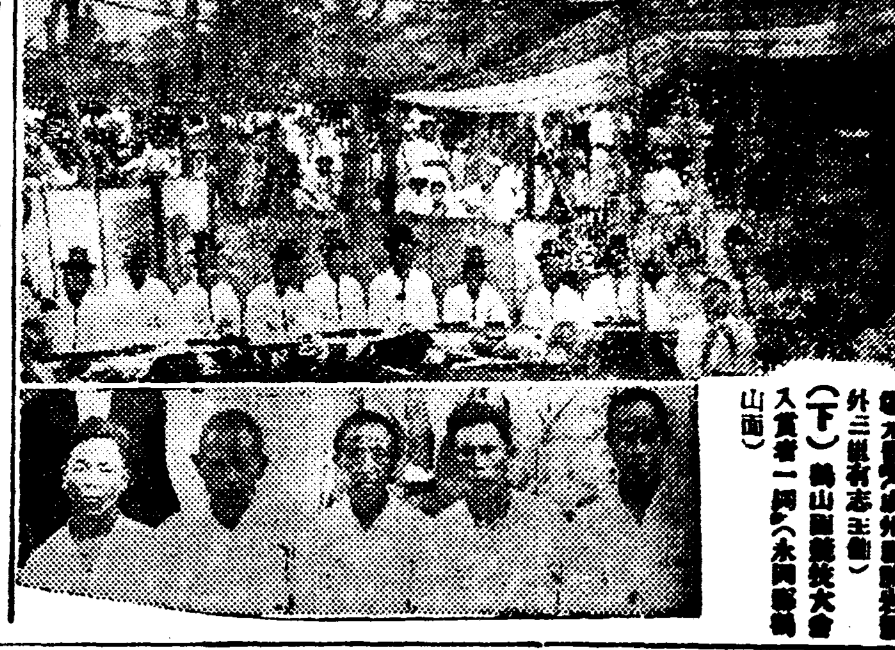

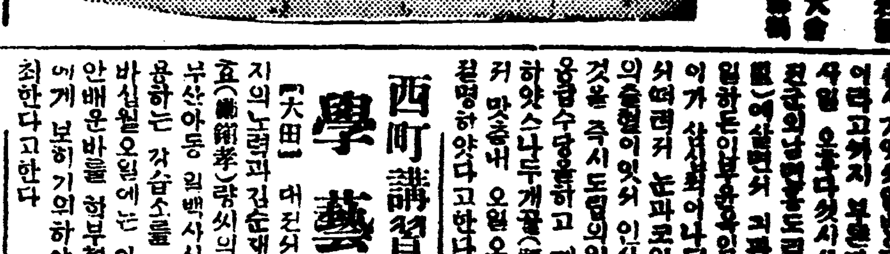

◇―(上)敬老會光景(咸州郡雲南面外三里有志主催) (下)鶴山面競技大會入賞者一同(永同郡鶴山面)

平壤大火續報

【平壤】 작보 구일오후삼시사십분경평양부내상수리 동아양말공장 작업장의모ー터의 투권으로발화하야 동공장을전소하고 다시리접한 대동여색공장을전소한후 린접한민가구호를전반소한후 동북시경에 진화햇는데 화재중동리 양려진(楊呂鎭)(三三)은 전신에치료일개월간을요할 대화상을당햇다 아직도원인은부분이 라고잇서 교통은두절된채로잇슴으로 손해정도는 정확히알수업스나 십만원을넘을것이라하며 화재보험에 가입된금액도알수업다 하여는최근처음보는대화재엿다

◇사진……화재현장

幹部間感情으로 學校工事中止

그工費는兒童의『파리채』관돈 兒童前途를憂慮

【全州】 무산대중의교육긔관으로 전주사회에서 적지안흔역할(役割)을하고잇는 숭덕학교(崇德學校)는전주서문밧교회가 긔진한관을 돌파하여가며 오륙년동안 계속하여오든중 금춘에는시내 특지가몃분의 의연금비와 하야오백여아동의손으로파리채(蠅打器)수천개를만드러여름동안 아동들이 가가호호를방문하야 어든 금액으로 교사를건축코자 교회소유토지 이백여평을빌어 땅을다지고 재목을구입하는등열심으로 활동하여 오든중간부사이에 사소한 충돌로 말미암아 대국으로계획한 사업을중지하고 명춘으로 미루잇다는데 한때 조혼교실을 동경하고우슴에넘치든 오백아동은 또다시과동의우려와 금후를넘려 하고잇다한다

二百餘漁船中 出漁不過廿隻

原因은資金調達遲延 遮湖製造業者恐慌

【遮湖】 항남 차호 근해에는 정어리가 우집하여도 자금의곤난으로 어선이백여척중 출어선은 불과이십여척에불과하여 남어지어선들은 자금이업서 출어치못한다는데 그러지 안어도 자금이터되나와서 봄에 도시긔를지나치고이개월동안은 선고기(鯖)때문에휴식상태에잇든중 또다시이러케보고도 잡지못함으로 일반제조업자의 공황은 말할수업는바 특히일반과하야 제조업자는 추가자금(追加資金)이하로밧비나오기를 기다리는동시에 수산본부의 속처를 바란다고한다

栗里公普校生 又復盟休斷行!

校長赴任四個月에三次盟休 理由는다校長排斥

【遂安】 수안군율리공립보통학교 제사오학년 칠십여명이 교장배척으로동맹휴학을 두번이나 하엿스나 군당국과 학부형측에서 극력제지하여 원만해결을 하엿든바 금번에는 사오학년담임교장이 학과시간을 전폐하고당지주재소소장의출장가는데동반하여 송이(松茸)를 따러갓다고그런무책임한 교장에게는 배울수업다고지난구일부터동맹휴학을계속중인데 조사간 긔자에게 다음과가티 말하엿다

緒方校長과 一問一答

記者 송이를따러가기위해서학과를 폐지한것은 사실입니까

校長 그럴수가잇습니까본교에부임이래 가정방문을하지못하엿기 때문에 항상유감으로잇든중그날마츰 당지주재소 소장이그곳으로출장간다기에동반하는도중송이를따보앗스나 업데니다

記者 가정방문이 첫번이라시면학교소재지 부형방문부터하시고 원거리에잇는 부형들은 토요나일요일에 가셧더면 이문제는 업셧겟지요

校長 그러나 그날동반이 조와서갓든것입니다

記者 금후처치를 어떠케 하시렵니가

校長 벌서열명은 무긔정학 일곱명은 십일가정학 처분을서 면으로 발송하엿슴니다

▲學父兄某氏談 금번또동맹휴학을하엿대요그러나 본교교장은 대소사를막론하고 먼저당지주재소 순사와 의론하여 처리하니까그저 하회만보고 잇슴니다 그러나 벌서다수아동을 무긔정학 처분을 단행하엿다는데 이번문제는 결코아동만 잘못으로 돌볼수는업는문제입니다

▲李郡守談 세번재 동맹휴학이라고는 순전히아동의 잘못으로만 볼수업는일인즉 철저히조사해 보겟슴니다

가마니짜고 집신삼기競技 永同鶴山面主催

【永同】 영동군학산시민은각희대회를 개최하는일방 농촌부업을 장려하기위하야 면내각리에서 선수를선택하야 입직경기(叺織競技)와 초리경작(草履競作)등의경기대회를 개최한바경기당일인 지난이십칠,이십팔량일은동경기장인학산천변은각리에서온선수들과관람자로인산이해를이루어 대성황으로 마치엇는데 동대회에서 입상한선수의씨명은 다음과갓다한다.

◇草履競作入賞者 一等鄭止容 二等李基東 三等崔泰鍾 四等金允鍋 五等李明記

◇叺織競技大會入賞者 一等金入成 二等金且光 三等李元奎

金浦支局主催 金剛山探勝團 九月九日에出發

【金浦】 본사 김포지국주최의 금강산탐승단일행 이십명은 지국장리교청(李敎淸)씨인솔하에 지난구일 오후여섯시발 자동차로김포읍을 출발하얏는데 와복일주일간내외 금강을탐승한후 금월십오일 오후에귀착할 예정이라한다

信聖中學校 音樂演劇의밤 十一日밤에開催할터

【宣川】 금번장로교총회가선천으로 모히게된 이긔회를리용하야 총회총대와방청원 일반을환영하는의미로 십일일 저녁에신성학교 학우회측주최와 본보선천주국후원으로 신성학교 강당에서 음악연극을 공연케된바 일반은 만흔흥미로 이밤을기다리는중인데 당지에서는 처음보는인긔를끌고잇다

生路업는 八十歲老夫婦 矯風會에서救助

【鎭浦】 경남동래군귀포면화명리(華明里)에서는 교풍회를조직한후 만흔미풍을 나타내여 일동리 일체하생의장려와 금주까지단행함으로 모범부락이라고 도외군으로서 수차의표창까지한일이잇섯는데 금번은 구수청(具水亭)에사는차동한(車東漢)이란로인은 내외가다팔십여세의 고령으로 슬하에남녀사아무 자식이업시 닭(鷄)짐을질머지고 이장저장으로 도라다니며 근근히 잔명을보존하여 오는데 설상가상으로 그의로처는 얼마전에 두눈이 어두어서 초보를 옴기지못하는 참경에잇슴으로 그를본 그동리 교풍회장윤보의(尹輔儀)씨가솔선하야지난사일에 회원몃사람을 다리고 그동리로 호별방문하야 보리쌀마흔두되와 히연세갑을 거두어 그내외를 주엇슴으로 린근에서 칭찬이자자하다한다

釜山市內에 假刑事出沒

【釜山】 지난사일오전한시경 부내남빈정(南濱町)에서전남목포(全南木浦)사는김영도(金永道)외일곱사람의압헤 엇던양복입은 청년한명이낫타나서 유창한일본말로 나는부산서에 근무하는 사법형사인데 그대들의행색이 수상하니 신체수사를해보겟다하고그들의몸을 뒤진후김영도가 가지고잇든 현금십원을 압수하고 후에본서로 오라하면서 유유히 어두운속에 숨어버리엿는바 이일을당한 그들은그자의행위가 수상함으로 즉시행정(幸町)파출소에 이일을 게출하엿는바 부산서에서는 근일종종 출몰하는가형사를수사코저각방면에 경계를한다고한다

機關區工事場의 又復人夫墜落 드듸어絕命

【大田】 대전 긔관구공사장(大田機關區工事場)에서일하든 인부가 지난팔월칠초순에 이층에서 떠러저무참히도 참사한사실이잇다함은 긔보한바이어니와 불과 반개월동안에 또다시이런 참사가잇서 일반은 마의공사장이라고까지 부른다고한다 지난삼일 오후다섯시서식경에 대전군외남면용두리(外南面龍頭里)에사는 윤옥임(尹玉任)(二三)이가 긔관구공사장에서 일하든중 상신칠이나되는 놉흔곳에서 떠러저 눈과코와입에서 다량의출혈이잇서 인사불성에 빠진것을 즉시도립의원에 데려다가 응급수당을하고 계속하야 치료하얏스나 두개골(頭蓋骨)이부서저 맛츰내 오늘오전여섯시경에 절명하얏다고한다

大邱飛行場 設置候補地物色

航空官의來邱檢視結果 月背、院垈兩洞이有力

【大邱】 대구시민의일부는대구에 비행장설치를촉진키위하야 권번긔성회를조직하고관계각방면에 운동을 계속하는동시에 항공관(航空官)의 실지사찰을 요구하야오든바 팔월좌등(佐藤)항공관은 대구에출장하야 부외방촌동(芳村洞) 일대와 기저동(技底洞) 립석동(立石洞) 원대동(院垈洞) 월배(月背) 화원(花園)등지를 시찰 하엿든데 대구비행장 설치여부는 아즉미정이나 좌등항공관의 대구출장으로 비행장설치의 가능성은농후한 모양인데후보지로는 월배(月背)나원대동(院垈洞)이유력시된다고한다

道路開鑿工事에 人夫一名重傷

【白川】 재난칠일오후사시경 에배천시구 개정중인 이등도로 률현(栗峴)을 파내는공사장에서 흙이 문허저일하든 인부한사람이중상하여 즉시 조선의원(朝鮮醫院)에서응급수당을 바덧는데 그는해주군 금산면(海州郡錦山面)에본적을두고 당지와서 일하든 사람인바 김낙현(金洛鉉)(三三)이라는 얼굴과웃니발이네개나 빠지고 생명에는 별관계업다고한다

西町講習所 學藝會

【大田】 대전서정먹사람의유지의노력과 김순택(金淳宅)청진효(?)량씨의무보수교수로 부산아동 일백사십여명이나 수용하든 강습소를 개강하여오든바 십월오일에는 아동들이 그동안배운바를 학부형과 일반유지에게 보히기위하야 학예회를개최한다고한다

南朝鮮水災民 救濟義捐募集

【海州】 금춘이래남조선지방의참담한 풍수해를 이삼차당한리재민구제의연금을본도에서도 일천이백이십원을모집하야타하얏는데 재단법인 조선사회사업협회 본도지부에도 구제의연금에 응모하야금 구천팔원여지도내일반금을하야총금액삼천륙백팔십원이상으로모집하야구제하기로하얏다한다

地方人事

▲申鉉哲氏(价舘公普訓導)赴任事次五日本社价舘支局來訪
▲崔東奎氏(本都五山面長)新任人事次五日本報高敞支局來訪
▲角蘭仁助氏(浦項警察署長)本月七日新任人事次本報浦項支局來訪
▲李寬淳(安州道會議員)滿洲視察終了人事次本支局來訪

今日 午後一時부터

全朝鮮水上競技會

◇主催 關西體育會
◇後援 朝鮮日報平壤支局

咸興
崔리챠ー드獨奏會
△時日 九月十五日下午七時半
△場所 東明劇場
△主催 友人一同
△後援 本報咸興支局

宣川
音樂演劇公演
△時日 九月十一日夜
△場所 信聖學校講堂
△主催 信聖學校學友會
△後援 朝鮮日報社宣川支局

人形의집을나와서 (「노라」의後日譚)

【70】 蔡萬植 作 金奎澤 畫

병상에누어서(三)

노ー라는 지요상ー그 임본새시ー한테 늑막염에 대하야、의사와 간호부가 설명해주고 주의식혀준 이외의여러가지 지식을 어덧다

햇명으로 늑막염이 생기는수도잇고 그반대로 늑막염으로 페병이 생기는수도 잇다는것 그러나 단순히 타박상으로서 오는수도 잇다는것 그이나 또는 심신의 격동과피로에서 오는수도 잇다는것 그러고 치료는 극히 초기일것가트면 십부를하고 해열케를먹으면서 안청만하면 쉬 나을수가 잇스나 치료의 시기를 노치면 병의 뿌리가 깁히들어가고 여러가지여병이 병발되여 생명을 일케 된다는것

그러고 또늑막염이라는병은 질이 고약해서 한번 걸니면 치료로나섯다가도 조곰부주의하면 재발이된다는것ー

노ー라는 이약이를 듯고나서 볼데나케 자긔침대로도라와누엇다 지요상이 침대안정이란말을 여러번 힘잇게말한때문이다

노ー라는 자긔가생각하여도 폐가약한것갓지는 아니하엿다 또근자에 타박상을바든일도 업엇다 그러면 몸이고달푸고 정신상으로 여러가지 격동을바든때문이다

어쨋거나 기왕 병이든것은 불행이지만 그런중에도 초기에 치료를 시작한것이 천행이요 또 임이 입원까지 한터이니 잘 주의를하여 하로밧비 성한몸이 되여나가야하겟다고 깁히 유념을 하엿다

병원에서 주는 저녁을 먹고난뒤에도 밤이 되기는 지리하엿다

잘먹고 맘을 편안히가지고 잠을 잘자고 이러케 해야겟다는 생각으로 침대의 모기장을내리고누어서 잠을 청하엿다

그러나 잠은 곳잘 오지아니하엿다

염헤한자들한테는 단이지아니하고 가족과 친척이 드나든다 그러나 노ー라는 혜경이가 도라간뒤에는 누구한사람 굽어다 보는이도업다

잇슬내야 잇슬수도 업는것이지만 이것이 병으로 입원을한 첫날인가 생각하니 외로움이 적으히 가삼에사뭇칫다 남의사의 생각이난다 그가 만일 죽지아니하엿스면 어려케 외롭게 병원에 두지아니하고 자긔가병원에 데려다가 밤들이 나수어줄것이다

변택에는 어데가잇는지…… 알엇더면 와서 위로라도해줄것이다

엽혜침대에서 괴로운 신음소리가 자조 들닌다 가족인듯한 일본여인과 쓰쎄소어하는 여자가 근심스럽게 시중을 들고잇다

커모양으로 병은 중하여지고 도는 다 업서지도록 낫지 아니하면…… 그러고 필경 죽게되면 혜경이나 염혜안커 해줄터이지!…… 어린아이들을 안어보지도못하고……

여기까지 생각하니 눈갓이 매워오고 쎄아의가 눈압헤알는거리는것가탓다

이튼날 아침에 구가가 파월과 강장음료를 사가지고와서 여러가지로 위로를 해주고 도라갓다

혜경이는 오후에 들럿다 (그는 노ー라가 입원하여잇는 동안 하로도 빼지아니하고매일한번식 들니기를 잇지아니하엿다)

도라가기 미안해하며 도라가는 혜경이를보고 노ー라는 어린아이들을 보게해달나고신신당부를하엿다

나흘재되는날 저녁

오후에 혜경이가 다녀가면서 내일올때는 어린아이들을 꼭 데리고 온다고한날이다

어서밤이 이밤이 밝어 어린아이들을 맛낫스면 하고생각하니 초초하게 기다리느니보담 이커바리고 잠이나 들엇다가 해뜨는 반가운 아침을 마지하엿스면 조켓는데 점점 눈이 말어만가고 잠은오지 아니하엿다

어린아이들이 오면…… 쌋이 다오겟지……안나는 유모가업고 송니는 혜경이가 손을붓잡고 마리아는 걸어서……이러케 쌋이 들어오면 누구를 먼점 안어줄가?……마리아가 크니까 먼점 뛰여오겟지……송니가 엄마ー부르고 달녀들겟지……안나가 병실병실우스면서 두손을 그 어엽븐손을 내밀겟지……어느놈을 먼점 안흘가?……한거번에 안지 멀……쌋다 쌋다 이 마리아……안나송이가 처대 갑작히 간호부 남식라본다 눈이 휘둥그래서 노ー라를바

왜 저러케 당황한가 하고 노ー라도 놀냇다